НАМ ПРЕДСТОИТ ЗАВЕРШИТЬ ДЕЛО КОММУНИЗМА МЫ—МОЛОДОСТЬ ЧЕЛОВЕЧЕСТВА. БУДУЩЕЕ НАШЕ!

ПРОЛЕТАРИИ ВСЕХ СТРАН, СОЕДИНЯЙТЕСЬ!
В БОРЬБЕ ЗА РАБОЧЕЕ ДЕЛО БУДЬ ГОТОВ!

ПИОНЕРСКАЯ ПРАВДА

ОРГАН ЦК и МК ВЛКСМ

23 МАЯ
ДЕНЬ ПРИНЯТИЯ ИМЕНИ ЛЕНИНА

К БОРЬБЕ ЗА ДЕЛО ЛЕНИНА, БУДЬТЕ ГОТОВЫ!

«ИМЕННО ЕЙ, ЭТОЙ МОЛОДЕЖИ, ПРЕДСТОИТ ЗАКОНЧИТЬ, ЗАВЕРШИТЬ ДЕЛО КОММУНИЗМА, ИМЕННО ЕЙ ЕЩЕ ПРЕДСТОЯТ БОИ ЗА КОММУНИЗМ, И ОНА ЭТИ БОИ ДОЛЖНА ВСТРЕТИТЬ КРЕПКОЙ, ЗДОРОВОЙ, — СО СТАЛЬНЫМИ НЕРВАМИ И ЖЕЛЕЗНЫМИ МУСКУЛАМИ».

(ЛЕНИН).

*

ПЕРЕД НАМИ СТОИТ КРЕПОСТЬ. НАЗЫВАЕТСЯ ОНА, ЭТА КРЕПОСТЬ, НАУКОЙ С ЕЕ МНОГОЧИСЛЕННЫМИ ОТРАСЛЯМИ ЗНАНИЙ. ЭТУ КРЕПОСТЬ МЫ ДОЛЖНЫ ВЗЯТЬ ВО ЧТО БЫ ТО НИ СТАЛО. ЭТУ КРЕПОСТЬ ДОЛЖНА ВЗЯТЬ МОЛОДЕЖЬ, ЕСЛИ ОНА ХОЧЕТ БЫТЬ СТРОИТЕЛЕМ НОВОЙ ЖИЗНИ, ЕСЛИ ОНА ХОЧЕТ СТАТЬ ДЕЙСТВИТЕЛЬНОЙ СМЕНОЙ СТАРОЙ ГВАРДИИ.

(Из речи тов. Сталина на 7-м с'езде ВЛКСМ).

*

«ВЫ НОСИТЕ КРАСНЫЕ ГАЛСТУКИ. ПОМНИТЕ, ЧТО КРАСНЫЙ ГАЛСТУК — НЕ ПАРАДНАЯ ФОРМА. КРАСНЫЙ ГАЛСТУК НА ВАШЕЙ ГРУДИ ПРОПИТАН КРОВЬЮ СОТЕН И ТЫСЯЧ БОРЦОВ. НОСИТЕ ЖЕ С ЧЕСТЬЮ ЭТОТ КРАСНЫЙ ГАЛСТУК, КРЕПКО ДЕРЖИТЕ В СВОИХ РУКАХ КРАСНОЕ ЗНАМЯ КОММУНИЗМА!» **(Л. Каганович)**

ВПЕРЕД, К НОВЫМ ПОБЕДАМ

ИЗ ПРИВЕТСТВИЯ ЦК ВЛКСМ

Юным пионерам - ленинцам, в день славного десятилетия, ЦК ленинского комсомола шлет боевой привет.

На пороге второго десятилетия вы должны лучше учиться и овладевать знаниями, укреплять сознательную дисциплину среди всех детей, быть примером для всех в социалистическом отношении к учебе, труду и общественной работе.

Каждый из вас везде и всюду —в школе, в клубе, на улице, в лагерях — должен быть всем детям пример.

Да здравствует ВКП(б) — организатор социалистического строительства!

Да здравствует лучший большевик - ленинец, вождь партии тов. Сталин!

Да здравствуют три поколения большевиков — партия, комсомол и пионеры!

Юные пионеры! К борьбе за дело Ленина — дело мирового, Октября, будьте готовы!

ЦК ВЛКСМ.

*

ПРИВЕТСТВУЮ ПИОНЕРОВ СОВЕТСКОГО СОЮЗА С ДЕСЯТИЛЕТИЕМ ИХ ОРГАНИЗАЦИИ.

М. КАЛИНИН.

САМОЛЕТ—ПЕСНЯ

Пионерам,
пионерам
по конструкции проста,
песня,
вылети планером,
белокрылье распластав,
Чтоб под легким небом летним—
вырастать десятилетним —
высоту
мой стих берет.
Всем ребятам,
здесь растущим,
мной в газету-небо пущен
этой песни самолет.
Молодая смело — смена
смело — смена
— в путь.
Всей земли
фабричным стенам
ты владельцем будь.
Молодая смена, смело
смело, наша рань,
за отцов
борьбу и дело
на защиту встань.
Смело,
смена молодая,
смена,
смелой будь,
чтобы
самым
рабским далям
дать
ссветский путь.
Выше лёт,
легкий след,
небо мира
меряя —
пионеру
десять лет
и всей
пионерии.
Закаляй мысль, в высоту рвись,
смело, смена молодая,
забирай
ввысь.

С. КИРСАНОВ.

ПИОНЕР—ВСЕМ ПРИМЕР!

Миллионам пионеров и школьников, горячий большевистский привет в день десятилетия славной пионерорганизации.

«Пионер—всем детям пример!» Этот лозунг по-боевому должен быть проведен пионерами в учебе, в физкультуре, в борьбе за сознательную пионерскую дисциплину, в борьбе за политехническую школу и коммунистическое воспитание.

Пионер — под знаменем коммунизма на передовые позиции культурной революции!

А. БУБНОВ.

ПРИВЕТ!

Горячий привет юным пионерам в день 10-летия пионерорганизации.

Будьте готовы шаг за шагом выполнить решение ЦК ВКП(б) о том, что «каждый пионер» везде и всюду, в школе, в семье, на улице, в пионеротряде, в пионерлагере и т. д. был действительно «всем детям — пример».

Воспитайте в пионерских рядах и среди всех детей социалистическое отношение к учебе, к труду и общественно-практической работе.

Секретарь Ленобкома и горкома ВКП(б)
КИРОВ.

МЫ НОСИМ ИМЯ ЛЕНИНА

ПУТЬ ТРЕТЬЕГО ПОКОЛЕНИЯ БОЛЬШЕВИКОВ

ИЗ ИСТОРИИ ПИОНЕРДВИЖЕНИЯ СССР

★ **В 1921 году собрался 2-й конгресс Коммунистического интернационала молодежи. Он вынес решение о необходимости того, чтобы «пролетарские дети принимали сообразно своим детским силам и способностям участие в освободительной борьбе своего класса».**

★ **Решение конгресса КИМ'а нашло живой отклик в среде зарубежных пролетарских ребят. Детские коммунистические группы быстро росли в Германии, Австрии, Чехо-Словакии, Швейцарии и Франции.**

★ **Активность ребят Страны советов росла под влиянием побед рабочего класса, под влиянием героической борьбы рабочего класса на фронтах гражданской войны.**

★ **К весне 1922 года начали создаваться «посевкомы». В это же время было создано большое количество детских организаций («детский горсовет», «Исполком детского интернационала» и пр.), охвативших не мало ребят.**

★ **В марте 1922 года в Москве организовались первые пионерские отряды.**

★ **Через три месяца после их организации вторая Всероссийская конференция РКСМ, обсудив работу первых отрядов, вынесла следующее постановление:**

★ **«Принимая во внимание настоятельную необходимость самоорганизации пролетарских детей, Всероссийская конференция поручает ЦК разработать вопрос о детском движении и применении в нем реорганизованной системы скаутинг. Учитывая опыт московской организации, конференция постановляет распространить этот опыт на тех же основаниях на другие организации РКСМ под руководством ЦК».**

★ **Опыт организации деткомгрупп быстро переняли местные комсомольские организации. Детское коммунистическое движение росло.**

★ **Особенно ярко этот рост был заметен в дни проведения 2-й МДН в мае 1922 года.**

★ **В 1924 г. пленум центрального комитета РКСМ постановил переименовать детские коммунистические организации СССР в детские коммунистические группы юных пионеров имени Ленина.**

★ **Январь 1924 г. Умер великий вождь пролетарской революции Владимир Ильич Ленин. В ряды пионерской организации вливаются тысячи детей трудящихся.**

★ **23 мая 1924 года в Москве открылся 13-й с'езд коммунистической партии.**

ПИСЬМО НАДЕЖДЫ КОНСТАНТИНОВНЫ КРУПСКОЙ

Дорогие ребята! Исполняется 10 лет, как существует пионерорганизация. За эти годы число пионеров выросло до 6 миллионов. Громадная армия юных ленинцев! За эти годы ребята учились в своей организации, как действовать сообща, организованно, учились вести общественную работу, сознательно относится к окружающему. Многому научились, выросли на этой работе. Шлю я вам, родные мои ребята, горячий привет.

Ленин придавал очень большое значение организации. Всю жизнь работал над тем, чтобы помочь рабочим сорганизоваться, всю жизнь работал над тем, чтобы самый сознательный передовой отряд борцов за рабочее дело сорганизовать в крепкую, стойкую, не боящуюся никаких трудностей партию, чтобы около этой партии сплотить самые широкие массы трудящихся. Но не всякий достоин быть членом партии.

Членом партии должен быть лишь тот, кто не покладая рук работает на общую пользу, кто себя не жалеет, готов в любую минуту встать на ту работу, куда надо, готов бороться за рабочее дело, положить за него свою жизнь. Для этого нужна большая внутренняя дисциплина. Наша партия действует дружно, сплоченно. Оттого она и победила.

Комсомольцы готовят себя к тому, чтобы стать достойными членами партии, комсомол — это смена, они учатся быть закаленными, стойкими. А пионеры—это смена комсомола. Им тоже надо много работать над собой, чтобы стать сознательными, стойкими, смелыми. Когда пионерам говорят партийцы, комсомольцы, вожатые: «К борьбе за рабочее дело будь готов», пионеры отвечают: «Всегда готов». Но сказать легко, сделать много труднее.

Надо строго выполнять постановления организации во всем, даже в мелочах. Пионеры не здороваются за руку, а отдают салют. Так постановлено. Однажды, в 1924 году кажется, было большое пионерское собрание в Доме союзов, в Колонном зале под председательством тов. Енукидзе. Вхожу я, у дверей стоит пионер, я, по старой привычке, хочу поздороваться с ним за руку. Он поднимает руку для салюта и говорит: «Мы, пионеры, руки не подаем, мы отдаем салют». До чего я была рада, что соблюдает он постановления.

Рассказывал мне рабочий один. Видит он раз — в лесу собрались у костра пионеры, оживленно о чем-то говорят. Рабочему захотелось поговорить с ними. Он подошел и вступил с ребятами в беседу, курил при этом. Тогда встал один пионер и говорит: «Товарищ, мы, пионеры, не курим и других просим в нашем присутствии не курить».

— Неловко мне стало, — рассказывал рабочий, — бросил я папироску в огонь. Думаю, пожалуй, правда, бросить курить надо, да трудновато.

Молодцы ребята!—подумала я. Правда, не всегда так легко и просто соблюдать то, что постановлено. Станет пионер отца уговаривать не пить, тот на него закричит: «Молчи, щенок!», а то и побьет. Но я знаю десятки примеров мужественного поведения пионеров. И каждый раз приходилось думать: **вот настоящие ленинцы растут.**

Ленину горячо хотелось, чтобы ребята выростали стойкими коммунистами. Бывало, шутит с каким-нибудь мальчонком, а потом спросит: «Не правда ли, ты будешь коммунистом?» и видно, что хочется ему, чтобы паренек коммунистом рос.

Сейчас у нас идет повсюду строительство мощных заводов, идет коллективизация, сейчас надо уметь по-новому хозяйничать, надо много знать, уметь. Надо овладеть техникой, надо овладеть знанием. Это — боевой лозунг.

Сейчас те, кому хорошо жилось при царской власти, которые хотят, чтобы вернулась власть помещиков и капиталистов, чтобы зажать в кулак покрепче рабочих и трудящиеся массы крестьянства, колхозников, стараются всячески вредить соцстроительству, пользуются темнотой, которой еще много в деревне, чтобы пускать всякие злые и вредные слухи, настраивать темных людей против советской власти. Но, чтобы бороться с ними, надо самим очень хорошо разбираться во всем. Для этого надо много знать.

И партия ставит перед всеми партийцами и комсомольцами задачу учиться. И от школы требует, чтобы школа давала ребятам побольше знаний, от пионеров требует, чтобы те особо налегали на приобретение знаний, чтобы и сами усиленно учились и товарищам помогали учиться.

Помещики и капиталисты хотели всегда, чтобы рабочие да крестьяне знали как можно меньше, в школах учили больше закону божьему да послушанию царю да богатым.

Сейчас врагам советской страны, капиталистам всех стран охота, чтобы СССР как можно дольше оставался если не неграмотным, то хоть малограмотным, тогда с ним легче будет справиться. И вот **пионерам надо в бой вступить за овладение знаниями.**

Не только в классе надо слушать, что говорит учитель, не только уроки учить, — надо побольше читать, научиться пользоваться библиотечными книгами, ходить в библиотеку, в читальню. Надо научиться пользоваться всякими справочниками, себе в тетрадку выписки делать. Надо помогать друг другу, об'яснять тем, кто не понимает.

Важно, чтобы пионеры в каждой группе обсуждали между собою, как лучше наладить учебу, были бы в группе боевой бригадой, которая борется за знание, сама по учебе идет впереди и других за собой ведет. Если трудности какие встречаются, надо их обсудить в пионеротряде, обдумать, как с ними справиться.

Празднуя десятилетие своей организации, пионеры должны сказать себе: **будем и дальше дружно жить, помогая друг другу, будем вести общественную работу, будем бороться за знание, научимся работать по-настоящему, по-ленински.**

Готовы ли вы, ребята, к борьбе за рабочее дело, за дело Ленина?

ПУТЬ ТРЕТЬЕГО ПОКОЛЕНИЯ БОЛЬШЕВИКОВ

ИЗ ИСТОРИИ ПИОНЕРДВИЖЕНИЯ СССР

★ **В этот же день на Красной площади перед ленинским мавзолеем юные пионеры Москвы, принявшие имя Ленина, давали торжественное обещание.**

★ **13-й с'езд партии, обсудив работу пионерской организации, вынес постановление, в котором выдвинул перед пионерской организацией задачу расширения работы, задачу более широкого охвата организацией детей города и деревни.**

★ **Следующие годы развития деткомдвижения в СССР лучше всего характеризуются словом «под'ем». Вместе с комсомолом пионерская организация заняла значительное место в жизни страны.**

★ **В течение этих двух лет (1924—1926 г.г.) пионерская организация выросла больше чем в 10 раз. 1 июля 1926 года она насчитывала в своих рядах 1.821.797 пионеров и 273.909 октябрят.**

★ **1927 и 1928 г.г. были отмечены упадком в работе пионерской организации. В 1927 году из ее рядов ушло около ста тысяч ребят.**

★ **18 августа 1929 года в Москве собрался первый всесоюзный слет пионеров.**

★ **Сразу же после слетов двухмиллионная пионерская организация вышла в бой на фронты пятилетки.**

★ **За эти годы пионерская организация выросла до 4-х миллионов человек.**

★ **5 сентября 1931 г. Центральный комитет ВКП(б) вынес постановление о начальной и средней школе.**

★ **Пионерская организация возглавила борьбу ребят за выполнение решения ЦК партии о школе.**

★ **В боях за школу организация выросла и окрепла. Сейчас она насчитывает в своих рядах 6 миллионов детей трудящихся.**

★ **Пионерская организация вступает во второе десятилетие вооруженной историческим постановлением ЦК ВКП(б) о работе пионерорганизации.**

«В центре внимания пионерорганизации поставить задачу выработки социалистического отношения к учебе, труду и общественно-практической работе как в своих пионерских рядах, так и среди всех детей. Добиться такого положения, чтобы «каждый пионер» везде и всюду — в школе, в семье, на улице, в пионерклубе, в пионерлагерях и т. д. был действительно «всем детям пример». (Из постановления ЦК ВКП(б), о работе пионерорганизации).

РАСТУТ МИЛЛИОНЫ УДАРНИКОВ УЧЕБЫ

Ударники учебы первой образцовой Краснопресненской школы, премированные поездкой в Ленинград. На снимке: слева направо—**Николаева, Муляр, Червинка, Орлова, Кокин, Саламашин, Смоляков.**

ЮНЫЕ ПИОНЕРЫ ДЕЛАЮТ БОЛЬШЕВИКАМИ

В ОТРЯДАХ РАСТУТ СТРОИТЕЛИ СОЦИАЛИЗМА

Пионерорганизация, празднуя свое десятилетие, может гордиться тысячами, десятками тысяч коммунистов и комсомольцев, ударников социалистической стройки, выросших и воспитанных в пионерских рядах.

Сегодня мы показываем некоторых из них, выросших и воспитанных в одном отряде — в седьмом отряде 1-й базы НКПС.

★

Это было весной 1923 года. Во двор огромного, всегда полного детворой дома № 3, по Садово-Черногрязской пришла комсомолка Оля Муравьева с красным галстуком на шее.

Оля с трудом собрала вокруг себя группу ребят и стала рассказывать о пионерах.

Вот как описывают эту беседу бывшие пионеры, ребята дома № 3: Гордеев, Николаев и Стражников:

«Ребята будто замерли. Беседа Оли Муравьевой очень заинтересовала нас. Это было началом организации отряда № 7, Бауманского района. Вскоре каждый из нас знал законы и обычаи юных пионеров. Наконец, мы заслужили право носить форму и красный галстук».

В конце апреля 7-й отряд уже участвовал в параде пионеров Бауманского района. На нашем снимке изображено это боевое ядро пионер базы НКПС.

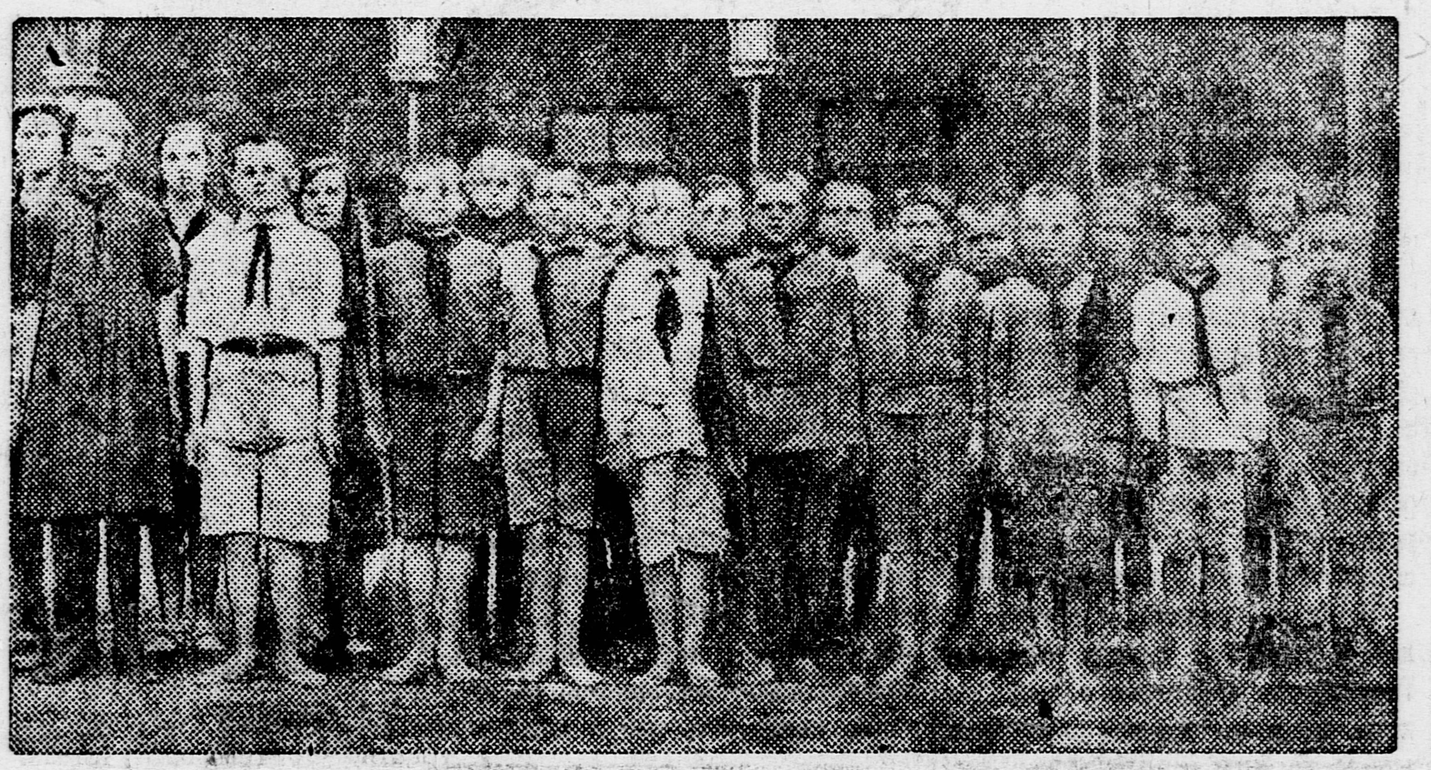

Этот снимок сделан 29 апреля 1923 года. На нем — пионерский отряд № 7 Бауманского района (Москва). Почти все ребята, воспитанные отрядом, сейчас — комсомольцы, коммунисты, ударники московских фабрик и заводов. Посмотрите на этот снимок и сравните его с фотографиями этих ребят, помещенными на этой же странице. Вот они, пионеры, ставшие большевиками!

ИХ ВЫРАСТИЛ ОТРЯД

Шура Гордеев, Коля Николаев, Костя Стражников, Виля Грикевич, Миша Миронов — это первые пионеры отряда базы НКПС.

«Яркими, захватывающими беседами, клубной работой мы вовлекали в наш отряд все новых и новых ребят, — вспоминает Шура Гордеев.—После лагерей 1924 года у нас проводился конкурс на лучшее во всем районе звено. Таким звеном оказалось звено «Белка» 7-го отряда, вожатым которого был я, а моим помощником Коля Николаев».

С каждым днем, месяцем, годом множились ряды пионерорганизации при ячейке комсомола НКПС. **Боря Матухин, Лева Эпштейн, Тоня Сошникова, Валя Анканина** и многие другие ребята пришли в отряд в 1923 и 1924 гг.

Время шло, ребята росли, вырастала смена комсомолу. Где она теперь?

За первые пять лет своей работы 7-й отряд передал в ряды комсомола около 50 ребят. Это были лучшие пионеры.

В ФЗУ Электрозавода и завода № 24 им. Фрунзе, на многих других передовых предприятиях пролетарской столицы, во втузах, на руководящей работе в комсомольских организациях работают бывшие пионеры 7-го отряда.

Среди лучших ударников СССР есть бывший пионер 7-го отряда **Илюша Саускан.**

Такими ребятами, как Илюша Саускан, участвовавший в заграничной поездке лучших ударников СССР, 7-й отряд и все пионеры вправе гордиться и вместе со всей пионерией Советского союза заявить:

— Под руководством ленинской партии и комсомола юные ленинцы ковали и куют большевистские кадры социализма. Из наших рядов выходят большевики, комсомольцы, ударники строительства бесклассового социалистического общества — лучшие люди, герои нашего славного времени.

Дать партии и рабочему классу еще много и много таких людей пионеры Советского союза ВСЕГДА ГОТОВЫ.

ТОЛЯ АГАФОНОВ. Толя — пионер с 1923 года. Участник парада 29 апреля 1923 года. В 1929 году он вступил в ВЛКСМ. Сейчас токарь на заводе «Аремз».

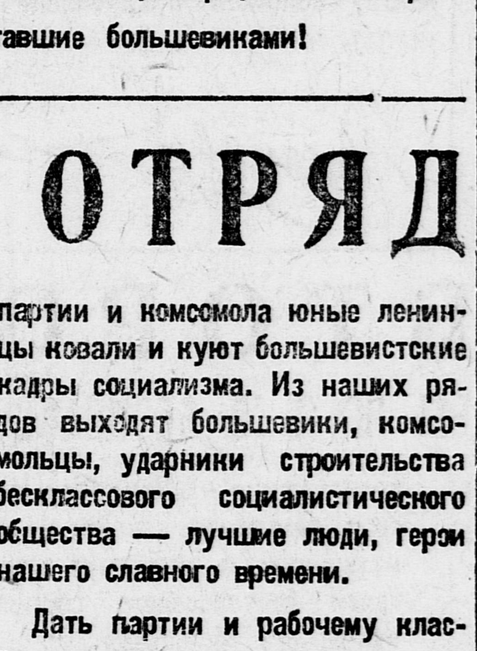

ВИЛЯ ГРИКЕВИЧ. Виля вступил в отряд в 1923 г., в комсомоле — с 1927 г., сейчас — секретарь ячейки комсомола завода им. КИМ. В 1931 г. вступил в члены ВКП(б).

Вот они, бывшие пионеры базы НКПС (сверху вниз).

ВАЛЯ АНКАНИНА вступила в группу октябрят в 1923 г. С 1929 года Валя в комсомоле. Сейчас заканчивает учебу в ФЗУ. Ударница.

ИЛЮША САУСКАН. Илюша всегда был в отряде одним из лучших пионеров, окончил школу ФЗУ завода «Каучук». Как один из лучших ударников СССР он был участником заграничного рейса теплохода «Абхазия».

БОРЯ МАТУХИН — секретарь ячейки ВЛКСМ комсомольской фабрики «ИНТОМ». Ударник. КАНДИДАТ ВКП(б).

ЛЕВА ЭПШТЕЙН — работает электромехаником в Исследовательском институте связи и сигнализации. Ударник. Он не бросает отряд и вот уже 5-й год работает вожатым.

ШУРА ТАРАСОВ—комсомолец, оканчивает ФЗУ завода № 24. Ударник.

ШУРА ЭПШТЕЙН. В отряд вступил в 1923, с 1924 г. комсомолец. Теперь Шура Эпштейн—ЧЛЕН ВКП(б), служит в Красной армии.

Вот они, бывшие пионеры базы НКПС (сверху вниз).

НЮРА ФОКИНА—председатель базы НКПС.

МИША МИРОНОВ—пионер с 1923 года, в комсомоле—с 1928 г. Студент авиационного института.

КОЛЯ НИКОЛАЕВ—пионер с 1923 года, в комсомоле—с 1925 года. Сейчас—кандидат ВКП(б). Работает фрезеровщиком на фабрике «Парижская Коммуна».

ШУРА ГОРДЕЕВ—пионер с 1923 года, в том же году вступил в комсомол. Окончил ФЗУ, работал токарем на ж. д. Сейчас Шура — кандидат ВКП(б), выдвинут на работу в Наркомтяжпром.

ШУРА ПАЩЕНКО—комсомолец. Преподаватель в ФЗУ.

ШУРА РУСЕЦКАЯ—комсомолка. С 1930 года работает в совхозе «Гигант», на Северном Кавказе.

ЮНЫЕ ЛЕНИНЦЫ СОВЕТСКОГО СОЮЗА!

СЛУШАЙТЕ наказ героев-краснознаменцев

СЕГОДНЯ, В ДЕНЬ ДЕСЯТИЛЕТИЯ ПИОНЕРСКОЙ ОРГАНИЗАЦИИ, ЛУЧШИЕ РАБОЧИЕ-УДАРНИКИ, КРАСНОЗНАМЕНЦЫ ГОР. ЛЕНИНА ДАЮТ НАКАЗ ПИОНЕРАМ, ПИОНЕРСКИМ ОТРЯДАМ И БАЗАМ.

ПИОНЕРЫ И ШКОЛЬНИКИ! ПРОЛЕТАРСКАЯ ДЕТВОРА ВСЕГО СОВЕТСКОГО СОЮЗА! СЛУШАЙТЕ СВОИХ ОТЦОВ, ПЕРЕДОВИКОВ НАШЕЙ ИНДУСТРИИ, ГЕРОЕВ ПЯТИЛЕТКИ! ГОВОРЯТ ЛУЧШИЕ ИЗ ЛУЧШИХ.

ХОРОШО УЧИТЬСЯ

Тов. Авдеев, краснознаменец завод «Красная заря»

Мой наказ ребятам:

Лучше готовить уроки и быть внимательными на занятиях.

Улучшить помощь отстающим товарищам.

Обратить внимание на недостаточность внешкольных мероприятий, лучше учитывать запросы ребят, чутко относиться к ним.

Лагерь должен приучить ребят жить в спайке и коллективном труде.

Необходимо принять самые решительные меры по улучшению снабжения ребят.

Обязуюсь со своей стороны по мере надобности для ребят проводить с ними беседы.

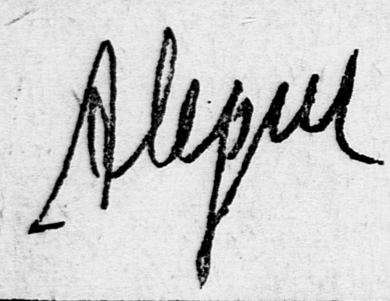

ЛУЧШИХ—В ОТРЯДЫ

Тов. Кавакевич награжден орденом Ленина завод «Красный путиловец»

— Необходимо добиться обеспечения пионербаз и отрядов хорошими и политически грамотными руководителями. Для этой цели следует выделять самых лучших ударников-комсомольцев. Надо жактам вменить в обязанность следить за правильным распорядком дня и штрафовать родителей за нарушение постановления наркома о здоровьи детей.

Пионеры должны притти к концу года без плохих отметок. Государство заботится о детях, и дети должны хорошо учиться, чтобы из них в дальнейшем вышла польза. К 10-летию пионерам следует притти с успехами.

Я обязуюсь, по мере возможности, помогать прикрепленному отряду.

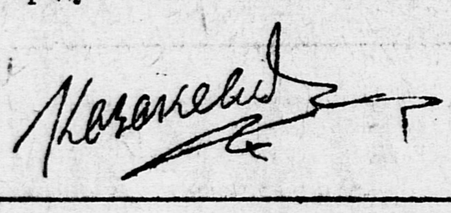

КРЕПЧЕ СПАЙКУ

Тов. Давыдов, краснознаменец завод «Красный путиловец»

Мне хочется, чтобы в связи с юбилеем, в связи с предстоящими лагерями усилить спайку, дружбу ребят между собою и этим самым еще крепче сплотить детей. Хотелось бы, чтобы сами ребята принимали большее участие в жизни производства, знакомились, где возможно, посильно помогали.

Систематически надо наладить производственную практику. Из числа производственников необходимо выделить педагогов по практике. Следует также внести в работу пионерской организации проверку исполнения, чего до сего времени нет. И шире, значительно шире развернуть массово-воспитательную работу.

Со своей стороны я обязуюсь регулярно руководить пионерским отрядом прикрепленным к нашей комсомольской ячейке. Вызываю на соревнование т. Казакевича, краснознаменца 2-ю литейно-тракторную и партячейку.

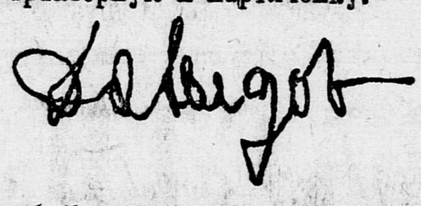

ЗА ЗДОРОВЫЙ ЛАГЕРЬ

Тов. Кукк, краснознаменец завода «Красная заря»

Выделять на пионерскую и педагогическую работу надо самых лучших и политически выдержанных товарищей.

Лагерь текущего сезона должен укрепить спайку ребят, дать общее развитие, дать военную закалку ребятам.

Также необходимо усилить работу по вовлечению ребят в жизнь производства.

БОЛЬШЕ ЗНАНИЙ

Тов. Решетов, краснознаменец завод «Красный путиловец»

Мои пожелания сводятся к следующему: повысить политический уровень ребят, обеспечить систематическое большевистское влияние партийцев на пионеров и обеспечить постоянным руководством со стороны комсомола.

Лагеря строить с использованием опыта военизированных лагерей, добиваясь наибольшего оздоровления ребят.

ОРГАНИЗОВАТЬ ДОСУГ

Тов. Васильева, краснознаменка завод «Красная заря»

— Я предлагаю: добиться лучшего подхода, чуткого, ласкового к ребятам. Одновременно их не баловать, особенно не допускать делать им все то, что они иногда желают.

— С помощью пионеров ликвидировать беспризорность навсегда.

— Уделять большее внимание внешкольной работе. Организовать досуг ребят, чтобы они не болтались в свободные часы без дела.

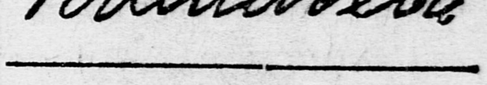

ВТОРАЯ КОМСОМОЛЬСКАЯ

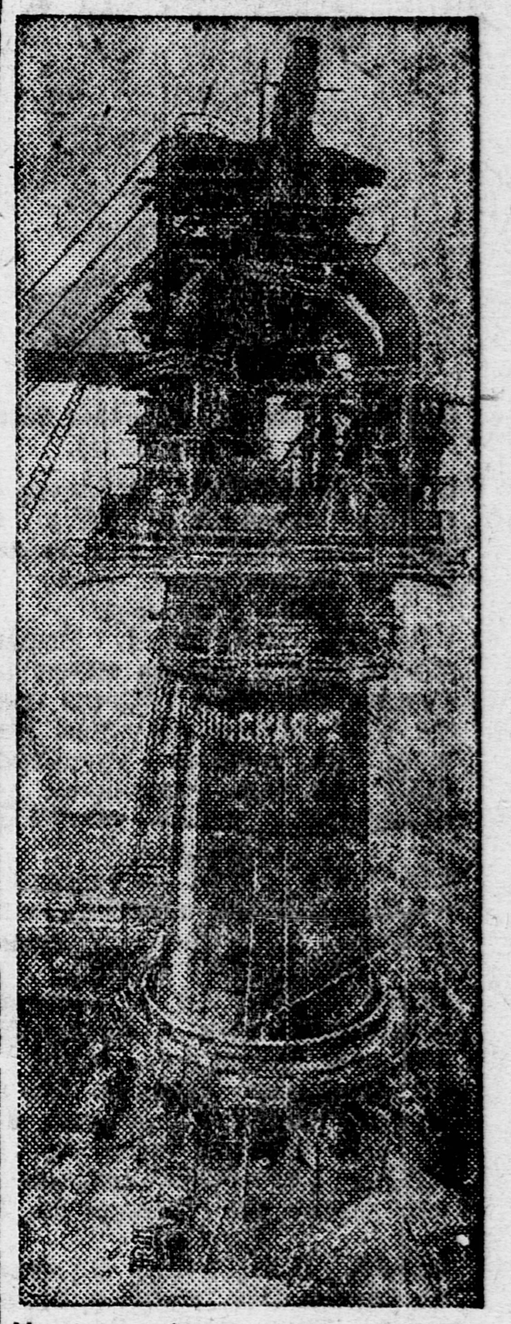

На-днях будет пущена вторая комсомольская домна Магнитостроя.

ОГНИ ВТОРОЙ ПЯТИЛЕТКИ

МЫ БУДЕМ ЖИТЬ В БЕСКЛАССОВОМ СОЦИАЛИСТИЧЕСКОМ ОБЩЕСТВЕ

Первые три года пятилетки преобразили нашу страну. Из отсталой, бескультурной мы превратились в страну передовой индустрии и крупнейшего в мире земледелия.

«Огромные природные богатства страны, большевистские темпы социалистического строительства, растущая активность широких масс рабочих и колхозников и правильная линия партии полностью обеспечивают такое развертывание производительных сил социалистического хозяйства во втором пятилетии, на основе которого будут окончательно ликвидированы капиталистические элементы в СССР. Конференция считает, что основной политической задачей второй пятилетки является окончательная ликвидация капиталистических элементов и классов вообще, полное уничтожение причин, порождающих классовые различия и эксплоатацию, и преодоление пережитков капитализма в экономике и сознании людей, превращение всего трудящегося населения страны в сознательных и активных строителей бесклассового социалистического общества».

Так записала в своих решениях XVII партконференция, происходившая в январе — феврале 1932 года.

Выполнить эту огромную историческую задачу — значит поднять на небывалую высоту материальное положение трудящихся, пролетарскую культуру, науку, технику.

Окинем взором нашу страну конца второго пятилетия. **От верховьев Днепра** через Черное и Средиземное моря ходят огромные океанские пароходы в Западную Европу.

Нет уже Днепростроя — давно уже есть огромнейший промышленный Днепровский комбинат. В соединении с технически усовершенствованным Донбассом, это — крупнейшая угольно-металлургическая база страны социализма.

Волга украшена тремя гигантскими электростанциями. И станции эти уже обросли десятками фабрик, заводов, машинно-электрических станций, совхозов — фабрик зерна.

В далекой, еще недавно мирно дремавшей Сибири на дикой Ангаре возводится чудо века социализма, 10 Днепростроев — Ангарстрой. В шесть раз больше даст страна электроэнергии, чем в 1932 году.

На необозримых полях не видно старой знакомой «сивки». Грактор, комбайн, электроплуг, автомобиль стали полновластными хозяевами советских полей.

Страна опоясана, скована 30 тысячами километров новых железнодорожных путей. Электропоезд, дирижабль, почтовый пассажирский самолет уже связали сердце страны — Москву — с далекими окраинами.

Производство в 2 с лишним раза чугуна, добыча угля почти в 3 раза больше, чем в 1932 году позволяют на невиданную высоту поднять производительность, развить свое машиностроение, дать в три с половиной раза больше машин, чем в 1932 году.

Страна превращается в самую передовую, технически развитую страну и уже в 1937 году обгонит старую, дряхлую капиталистическую Европу. Выполняется великий завет Ильича — «догнать и перегнать в технико-экономическом отношении капиталистические страны».

Черты нового общественного строя, за который боролись и умирали сотни тысяч, черты строя, который четко обрисовали нам великие учителя Маркс, Энгельс, Ленин, вырисовываются перед нами.

Мы войдем в этот строй не зрителями, а его активными сознательными строителями. Поэтому мы должны изучать вторую пятилетку. Мы должны мобилизовать все свои силы, свои знания на помощь партии в выполнении 4-го года 1-й пятилетки — ступени ко 2-й пятилетке.

Станем разведчиками второй пятилетки.

Подготовим из себя надежные кадры всесторонне развитых строителей нового социалистического общества.

Гильген.

В СТРАНЕ ПОБЕДИВШЕГО СОЦИАЛИЗМА

РАСЦВЕТ ДЕТСКОГО ТВОРЧЕСТВА

ИХ ТЫСЯЧИ!

Нигде, ни в одной стране мира, нет таких условий для расцвета детского творчества, как в стране победившего социализма.

Миллионы детей трудящихся в капиталистических странах обречены на голод, нужду, рабство, на физическое духовное вырождение. Капиталистический строй душит и уничтожает малейшие проблески самодеятельности и творчества в пролетарской детской среде.

В стране же социализма — небывалый расцвет детского творчества на всех участках науки, техники и искусства. Огромное детское техническое движение, величайший размах детского изобретательства, широко развернутая работа в области самодеятельного искусства, деткоровское движение и литературное творчество — на каждом из этих участков кипит энтузиазм и творческая инициатива миллионов детей Советского союза.

Пионерская организация выкристаллизовала в своих рядах сотни и тысячи строителей социалистического общества. Дружеская спайка, ленинский дух коллективизма, царящие в пионерских отрядах, а главное, неустанное руководство партии и забота пролетарского государства — всемерно способствуют росту и развитию всех способностей и дарований, заложенных в детской среде.

Сегодня мы помещаем литературные произведения нескольких наших деткоров. Таких произведений, таких молодых поэтов, писателей и очеркистов, так же как и молодых техников, изобретателей, художников и пр. — в нашей стране тысячи. И вырастила их красногалстучная армия юных ленинцев.

ЕВ. ДОЛМАТОВСКИЙ.

Встреча друзей

ЖЕНЯ ДОЛМАТОВСКИЙ. «Старый» деткор «Пионерской правды». Он вырос в газете.

Город Свердловск. Перрон.
Вокзал.
Ожиданье. Высокий зал.
На узле великих путей
Повстречались трое друзей.
И, друг другу пожав пятерни,
На скамейку уселись они.
«Мы не виделись очень давно,
Года три иль четыре подряд,
Но я помню свое звено,
Красногалстучный наш отряд,
В первый раз барабанный гром
Собирал наш упрямый строй.
Это было в двадцать втором,
А сегодня тридцать второй.
Надо вспомнить веселых ребят
И весенние песни школ,
Нас взрастил пионерский отряд,
Воспитал и привел в комсомол,
А сейчас я еду туда,
Где гудит, расплавляясь, руда,
Где — бывает — двенадцать
часов
Комсомольцы не сходят с лесов,
И туда, где растут миры,
Стрелки компаса повели,
Словно там, у Магнитной горы,
Начинается ось земли».
Громыхал и кричал вокзал,
Солнце шло в золотой пыли,
И второй товарищ сказал:
«Да, мы крепкую школу
прошли,
По тебе шагают земля,
Шесть миллионов детей весны,
Что встают над мешком утиля,
Над разведкою недр страны,
Над тетрадкой и книжкой, над
Работой учебных бригад.
Сколько Колек, и Нин и Сев
Вместе с нами выходят в
ширь,
Я спешу, я еду на сев
В Барнаульский район, в
Сибирь».
Шпал качанье и топот ног,
И холодный второй звонок.
Мы друг другу сказали —
«Прощай».
Дым в глаза, словно дождь
и сон,
Поезд тронулся скрежеща,
Я вскочил на подножку. И все.

★

Паровозы на стрелках
свистят,
Под колесами рельсы скользят,
И по всем великим путям
Едут сверстники и друзья.

С. ИСАЕВ.

ПЯТАКИ КЛАССОВОЙ БОРЬБЫ

Июль позавидовал дням бы
таким,
Что солнцем ярятся в мае...
Я собирал интерн-пятаки
Мопровской кружкой бряцая...
Где с солнца обмякла асфальта плита,
Где в деньги играют ребята,
Я Кольку увидел — в руке пятак,
И галстук в кармане спрятан...
Здесь ругань и драки,
и медный азарт,
И лента асфальта узка...
Я к Кольке подсел,
на пятак показал,
Я кружку поднес:
«Опускай!
... Вечер заполнил
Берлина кварталы,
Устал закат воспламеняться.
Ты видишь:
шестнадцатилетний Карл
Расклеивает прокламации.
И стены холодные жадно впитывают
С листовки каждое слово,
Чтобы оскалиться
завтра на сытых
Зубами этих листовок:
«Работы и хлеба!
Голод довольно!
К оружью!

СЕРЕЖА ИСАЕВ. Пионер с 1925 года. Работал семь лет в редколлегии стенгазеты. В 1931 году начал писать в «Пионерскую правду». Сначала заметки, потом стихи. Сейчас Сережа работает в литбригаде «Пионерской правды». Ему 15 лет.

Нас гнет палачей сковал!
К оружью!»..
Но вдруг вцепилась до боли
В плечо
рука полицейского...
Потом допрос,
и сух и расчетлив,
Резиновой палки удары..
... И жадно вперился лицом в
решетку
Шестнадцатилетний Карл...
И в землю вдавилась тюрьмы
пята...
Но вот,
на тюрьму в наступленье
Мы шлем пятаки,
и каждый пятак —
Борец за освобожденье...
Они наступают туда, куда
вихрь,
Где тюрьмы простерли стены в
высь,
Они наступают,
и в каждом из них
Заложена класса ненависть.
Они наступают,
ломая шквалом
Дверей железную ржавь,
Из тюрем выходят
тысячи Карлов,
Кулак по-ротфронтовски сжав...»
...Я кончил...
вокруг столпились ребята
Игравшие в деньги только-что...
И галстук,
который в кармане был спрятан,
На шею повязывал Колька,
И он уже опустил пятак
В горлышко кружки скользкое...
А на другой день я увидал
С мопровской кружкой Кольку.

А. ГИНЗБУРГ.

МИР в рупоре

САША ГИНЗБУРГ. Пионер с 1927 года. Работал редактором стрядной стенгазеты. В 1930 году вступил в литбригаду «Пион. правды». Сейчас Саше 14 лет.

Ночь легла, как всегда черна,
Как всегда по небу созвездья
рассыпав.
И врывался ветер в рамы окна,
И за станицей шумели липы.
А он сидел, наклонясь над
столом.
Он морщил лоб, настойчив и
зол,
Модель росла,
и время росло,
И груды частей заполняли
стол.
Под тонкой ножовкой скрипела
жесть,
Болтов чугунных упруг зажим,
Они ложились метрами рельс,
Через границы
и рубежи,
Они ложились, как медь проводов,
Как фонарей станционных огни,
Они ложились,
как грохот и кровь,
Ударно пульсирующей страны,
Они ложились в упругие
шайбы,
Скованы твердой, настойчивой
волей,
Чтоб завтра,
туркменка школьница
Зайбет
Могла услыхать ленинградца
Колю,
Чтоб завтра по волнам эфира
ринуться,
Чтоб завтра греметь им в ответном марше,
Чтоб завтра ударно в год одинадцатый,
Вступила вся пионерия наша.
И он сидел, наклонясь над
столом,
Модель росла.
и время росло.
По серой доске егозил рубанок,
Вгрызаясь в дерева плотную
толщу,
Чтоб завтра
здесь
пионер Туркестана
Услышал далекий голос из
Польши.
И если тот же горячий рупор
Крикнет,
волны эфира меряя:
«А ну! Скажи ка, Реймиз Арупов,
Что ты сделал
для пионерии?»
Он скажет, призывом горя:
«Все, что я делал,
и все, чем я жил,
Все для тебя, отряд.
Я забывал про усталость и
страх,
Я набирал темп,
Я с бригадою вел трактора,
На посевную степь
Я рассеивал темь и грязь,
Шел дорогой побед,
И это все для тебя, отряд,
Все эти восемь лет».
И он сидел, наклонясь над
столом,
И ночь росла,
и время росло.
Часы топорщили стрелок кончики,
В комнате тени легли огромны,
И на столе стоял законченным,
Ламповый
радиоприемник.

В. ПОТАПОВ

Свежий ветер

ОТРЫВОК ИЗ ПОВЕСТИ О НЕМЕЦКОЙ ШКОЛЕ

ВИТЯ ПОТАПОВ. Пионер с 1927 года. Был вожатым звена, членом редколлегии стенгазеты. В конце 1930 года вступил в литбригаду «Пион. правды». Пишет очерки. Эти очерки передавались по радио. Сегодня мы печатаем отрывок из повести Потапова, посвященной немецкой школе. Сейчас Витя учится в ФЗУ химической промышленности. Ему 15 лет.

Раскрашенные и расфуфыренные мамаши собирались кучками у входа и обменивались мнениями...

Герр Шнур взволнованно косился...

В недвижное болото школы ворвался свежий ветер — пионеры. Они пришли из немецкого клуба, — маленькая кучка, островок среди мещанского болота. Они посмели бросить вызов Шнуру, заявив, что он реакционер.

Герр Шнур сорвал со стены газету, где были написаны эти слова, и испуганные, недоумевающие мамаши шушукались в темных углах:

— Нахалы, как они смеют?

— Говорить это заведующему!

— Ну, он им еще покажет!

— Подумайте, мой сын тоже!

Старые, реакционные учителя, мещане - родители заволновались: рушилась их крепость. Они создали эту школу, чтобы, отгородившись от кипящей вокруг жизни, — по-старому воспитывать своих детей.

Красные галстуки напоминали о классовой борьбе, открыли двери новому.

Новое наступало...

. . . . . .

В классах — оживленные споры, рассказы.

— Знаешь, у нас в пионеры записывать будут.

— Интересно!

— Замечательно! С барабаном ходят. Песни поют.

— А летом — в лагерь, — с радостной улыбкой перебивал другой.

Какой - то ученик таинственно взял за руки двух других и отвел в сторону:

— А у нас один пионер вчера сказал: «Мы Шнура прогоним». В угол ставить, домой посылать не будут. Вот красота!

— Правда? — подпрыгивал от радости один.

— Честное слово. Газету видел. Там написано было, что Шнуру в школе не место.

— Ну, а Шнур - то газету сорвал! — насмешливо добавил другой ученик.—Ничего они не сделают.

Венкстерн одна из первых подала заявление в отряд.

Ребята дергали ее за концы галстука, смеялись, но сами тоже писали на листах, вырванных из тетрадей:

— Прошу принять меня в пионеры, так как работа меня очень интересует.

В ДЕНЬ НАШЕГО ДЕСЯТИЛЕТИЯ

ПЛАМЕННЫЙ ПРИВЕТ МИРОВОЙ ПИОНЕРИИ!

БУДЕМ ЗАЩИЩАТЬ ОТЕЧЕСТВО ВСЕХ ДЕТЕЙ РАБОЧИХ

ДОРОГИЕ ТОВАРИЩИ!

Вы, пионеры свободной рабоче-крестьянской страны, празднуете 10-ю годовщину организации пионердвижения в СССР.

Мы, лейпцигские дети рабочих и пионеры, собравшиеся на массовую демонстрацию трех поколений — детей рабочих, рабочих подростков и взрослых рабочих,— шлем вам пламенный боевой привет.

Вы живете в свободной стране! Но мы, дети Германии, не можем даже поесть досыта: ведь наши отцы безработные и если работают, то получают только голодный паек. У нас закрывают школы и увольняют учителей. Многие учителя наказывают нас побоями. Горячие завтраки в школах сокращены до 4 дней. Детских домов не строят, уже существующие закрывают.

В дома отдыха детей не посылают. У нас очень много учителей, занимающихся травлей вашего и нашего отечества — СССР.

Но это им не удастся, мы будем защищать отечество всех детей рабочих и трудящихся. Мы собираем в школах всех детей рабочих, которые хотят бороться.

Мы знаем, что наша борьба в школе — лучшая оборона Советского союза, так как она направлена против капиталистов нашей страны, которые должны быть изгнаны, чтобы мы могли жить так же хорошо, как вы там живете.

Больше 3000 детей вместе с рабочими, присутствующими на демонстрации трех поколений, шлют вам горячий привет.

Будь готов!

Рут Гамлерстшейн, Г. Фолан, Эсфирь Гамлерстшейн, К. Бильман, Эльза Шальгер, Г. Кюстер, Гроссер, Л. Альбиц, Вильгельм, А. Тейчс, Тр. Гроссманн, Эльфрида Гартунг, И. Чечев, Эльфрида Небэ, И. Рольгейм, Гертруда Приски, И. Альтман, Г. Нордгаузен, Г. Гюнтер, Т. Гапприн, Г. Гейер, Э. Кефлер, В. Штанд, А. Вольфарт, К. Герж, Г. Кунце, Р. Шзенд, Г. Ганит, Б. Эллинг, Я. Миллер, Гейнц Кербар, Г. Гиц, Гейнц Персиль, И. Тейшель, А. Динтинг, Э. Геденрайн.

ПИОНЕРЫ В СТРАНЕ ДОЛЛАРА

СТАТЬЯ ГАРРИ АЙЗМАНА

Первые пионерские организации в Америке были созданы в 1923 году по инициативе американского комсомола, тогда называвшегося Лигой рабочей молодежи.

В 1926 году в Нью-Йорке состоялся первый пионерский слет. Этот слет имел огромное значение для пионерского движения. Одним из важнейших его решений было постановление вывести работу из рамок организации и встретиться лицом к лицу с рабочей детворой в школах, на улице, спортивных площадках и фабриках. С этого момента зарождаются школьные пионерские ячейки, и пионерское движение становится частью революционного движения рабочего класса.

Америка сегодняшнего дня сильно отличается от Америки 1926 г. Теперь среди пионеров нередко можно встретить детей девятилетнего возраста. Пионерские организации в наши дни уже не маленькие революционные клубы. Они — звенья мирового пионерского движения.

ДЕТИ В НАШИХ РЯДАХ

По последним данным буржуазной статистики, число детей от 7 до 17 лет, занятых на производстве и находящихся вне школы, достигает цифры в 3.326.152 чел. (Разумеется, истинные цифры значительно выше). Этих детей вы можете встретить на улицах в качестве продавцов газет, среди бродячих батраков, прислуги в номерах, сортировщиков угля, в шахтах и среди рабочих множества фабрик и заводов. Перед американскими пионерами стоит задача вовлечения в пионерские организации этих детей-рабов.

РЕБЯТА ЖЕСТОКО ПРЕСЛЕДУЮТСЯ

В Америке несколько миллионов детей обучаются в капиталистических школах, где их пичкают религией, фашистской пропагандой и всяческой ложью о Советском Союзе. В этих школах дети вовлекаются в бойскаутские, в религиозные и милитаристские организации, вроде «звездных батальонов», и т. п. Около полутора миллионов ребят состоят членами этих организаций, при чем многие из них — дети рабочих, одураченные приманками: спортом, играми, нарядной формой, лагерной жизнью и т. д.

Когда администрация изобличает пионера, то его порой избивают до полусмерти, снижают ему отметки в школе и нередко совсем из нее исключают. Но американские пионеры не боятся ни угроз, ни преследований.

Во время стачек — в пикетах, на митингах и демонстрациях — пионерам достается от полиции не меньше, чем взрослым рабочим.

МИЛЛИОНЫ ГОЛОДАЮТ

Мировой кризис капитализма обрек на нищету и голод миллионы рабочих семей. Этой зимой положение еще более ухудшилось. Дети питаются чем попало, пухнут от голода, падают в обморок от истощения на занятиях в школе. Многие совсем лишены возможности ходить в школы, так как у них нет ни обуви, ни одежды. Дети негров лишены даже и этих жалких подачек. Дети негров выгоняются полицейскими из очередей возле кухонь. Они получают еду лишь в последнюю очередь, если к тому времени в котлах что-нибудь остается. И все это воспевается, как благотворительность, как «щедрость богатых» к детям рабочих.

ПИОНЕРЫ ВО ГЛАВЕ

Американские пионеры против этой благотворительности. Они организуют митинги протеста против нищеты и голода и против разделения детей на белых и черных. Они организуют голодные походы детей перед городскими и правительственными учреждениями с требованиями хлеба, одежды и бесплатного проезда в школу для детей безработных, требуют запрещения детского труда, требуют правительственной поддержки детей рабочих и организации питательных пунктов под рабочим контролем.

МИРОВАЯ АРМИЯ ЮНЫХ ЛЕНИНЦЕВ

★ Всего в странах капитала мировая пионерия насчитывает в своих рядах около **500 тысяч детей.**

★ Наибольшее количество пионеров в советских районах Китая. В 1931 г. там пионеров было 300 тыс.

★ В Германии на 1 января 1932 года было 65 тысяч.

★ В Америке — 6 тысяч.

НЕ ЗАБЫЛИ ЛИ ВЫ О СВОИХ НЕДОСТАТКАХ?

ПОД ОГОНЬ САМОКРИТИКИ!

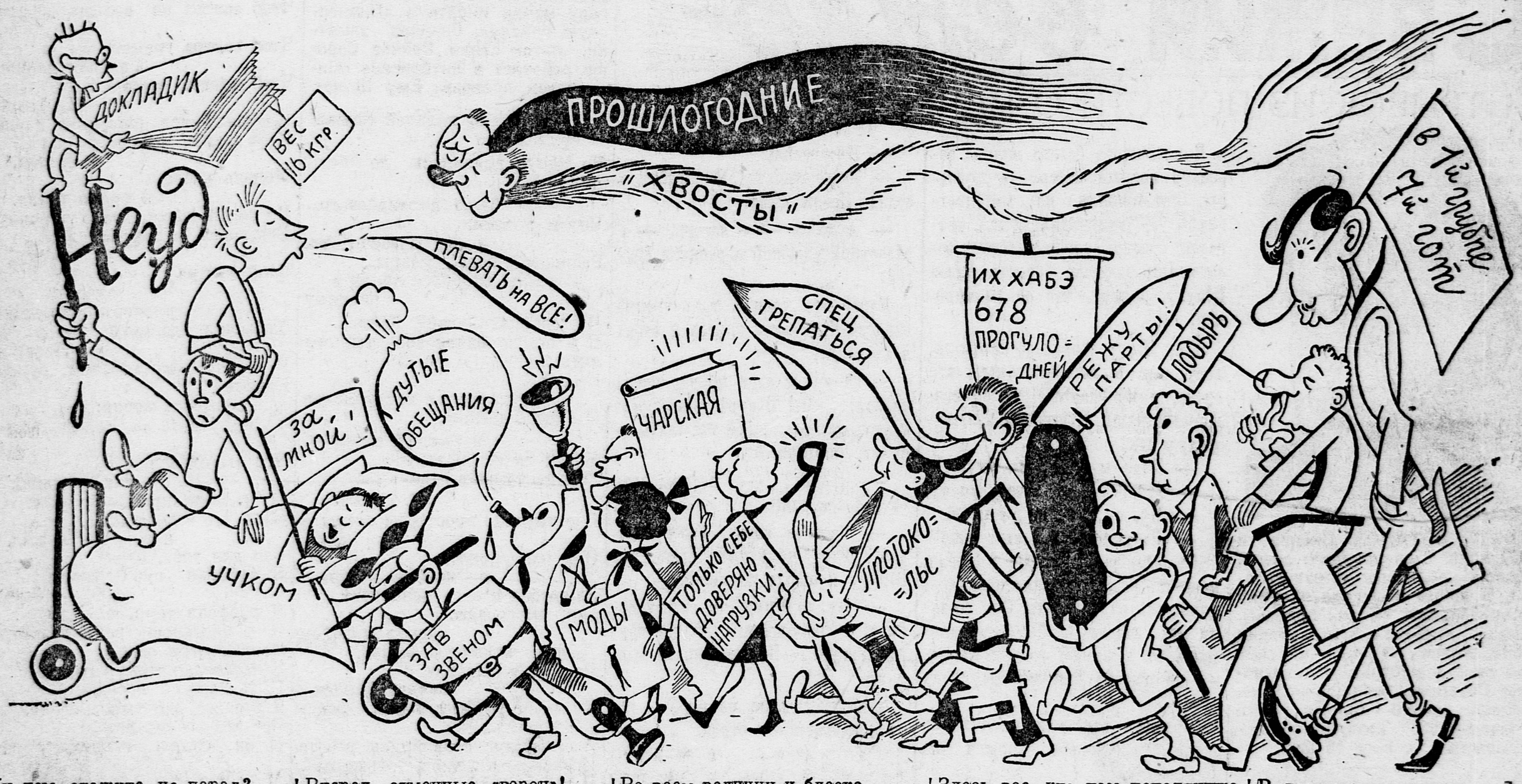

Ну чем, скажите, не парад?
Построясь в маршевом порядке
За типом — тип, за рядом — ряд,
Шагают наши недостатки.
Вперед «бойцы»! Парад алле!

Вперед, отменные «герои»!
Не опускать глаза к земле!
Не унывать! Не рушить строя!
Смелей выпячивайте грудь!
Чеканьте шаг, прямой и резкий!
Давно пора на вас взглянуть

Во всем величии и блеске.
Здесь второгодник, бюрократ,
Здесь краснобай, учком храпящий...
Все поспешили на парад;
Состав — поистине блестящий.

Здесь все, кто нам исподтишка
Вредит, отряда не жалея..
Любуйтесь, граждане, пока
Жива вся эта галлерея,
Пока оркестра слышен гром,
Глаза пошире пялить надо:

В десятилетии втором
Не будет этого парада.
Сметем позорные следы!
В десятилетие второе
Умножим наши мы ряды,
А это — выкинем из строя!

Уполномоченный Главлита В—23083. 2-я типография издательства ЦК ВКП(б) «Правда», Сущевский вал, д. 49. Изд. № 403. Отв. редактор Г. СОЛДАТОВ.